REVUE DE PRESSE

SUD-OUEST ET CHARENTE LIBRE

DU 10 OCTOBRE 2016

■ Le Castel de Châteaubernard a fait le plein hier après-midi, pour l'élection de Miss Poitou-Charentes ■ 630 personnes ont assisté au couronnement d'une Poitevine, Magdalène Chollet.

La nouvelle Miss est poitevine

Frédéric BERG
f.berg@charentelibre.fr

Elle a 19 ans, est inscrite en première année de biologie à l'université de Poitiers, rêve d'intégrer la police technique et scientifique, détrône une Charentaise, Manon Rougier. Magdalène Chollet a été élue Miss Poitou-Charentes hier après-midi dans la salle du Castel de Châteaubernard.
L'élection n'a pas porté chance aux deux Charentaises en lice, l'Angoumoisine Maéva Courtoisie et Céline Doisne, du Tâtre au sud de Barbezieux. Les deux dauphines sont toutes les deux de Charente-Maritime: Anaïs Cornadeau et Mélissa Creugnet.

> C'est ma première élection, je ne suis pas déçue. On apprend de ses erreurs, je reviendrai mieux armée.

Magdalène Chollet, robe bleue, a été élu hier Miss Poitou-Charentes. Elle représentera la région à l'élection nationale le 17 décembre à Montpellier. Photos Renaud Joubert

À l'issue d'une cérémonie qui a parfois tiré en longueur, notamment lors des chorégraphies exécutées par l'actuelle Miss France, la Lilloise Iris Mittenaere et ses dauphines, c'est donc une Poitevine – elle est originaire de Neuville-du-Poitou – qui a décroché la couronne détenue depuis un an par la Charentaise Manon Rougier.

Rien de décidé pour le lieu d'élection de l'année prochaine

«Je suis très heureuse, c'est une très grande joie. Je vais tâcher d'utiliser cette écharpe le mieux possible. Depuis mon plus jeune âge, je rêve de participer à l'élection de Miss France», a souligné la nouvelle Miss quelques minutes après son couronnement. Un peu plus tôt, lors de sa présentation, la jeune femme avait avoué une passion pour les animaux et formulé un vœu: *«J'aimerais être trilingue.»*

L'étudiante en biologie va devoir mettre ses études entre parenthèses quelques mois, le temps de se préparer à la future élection de Miss France prévue le 17 décembre à Montpellier et en direct sur TF1.

L'élection d'hier n'a donc pas porté chance aux Charentaises. Maéva Courtoisie, 18 ans, dont le nom circulait beaucoup en coulisses, n'a pas obtenu les faveurs du jury. *«C'est ma première élection, je ne suis pas déçue. On apprend de ses erreurs, je reviendrai plus forte, mieux armée»*, a expliqué avec beaucoup d'aplomb la jeune Angoumoisine passée par le collège Saint-Paul et le Lisa.

Si l'élection a eu lieu deux années de suite au Castel de Châteaubernard rien n'est décidé pour l'année prochaine, selon Kevin Kolacczek et Clémentine, son épouse, les deux nouveaux délégués régionaux.

Sylvie Tellier, la patronne de Miss France, a réglé le show hier.

L'actuelle Miss France, Iris Mittenaere, a joué le jeu des selfies avec ses fans.

CHERVES-RICHEMONT

Awa Ly en concert vendredi

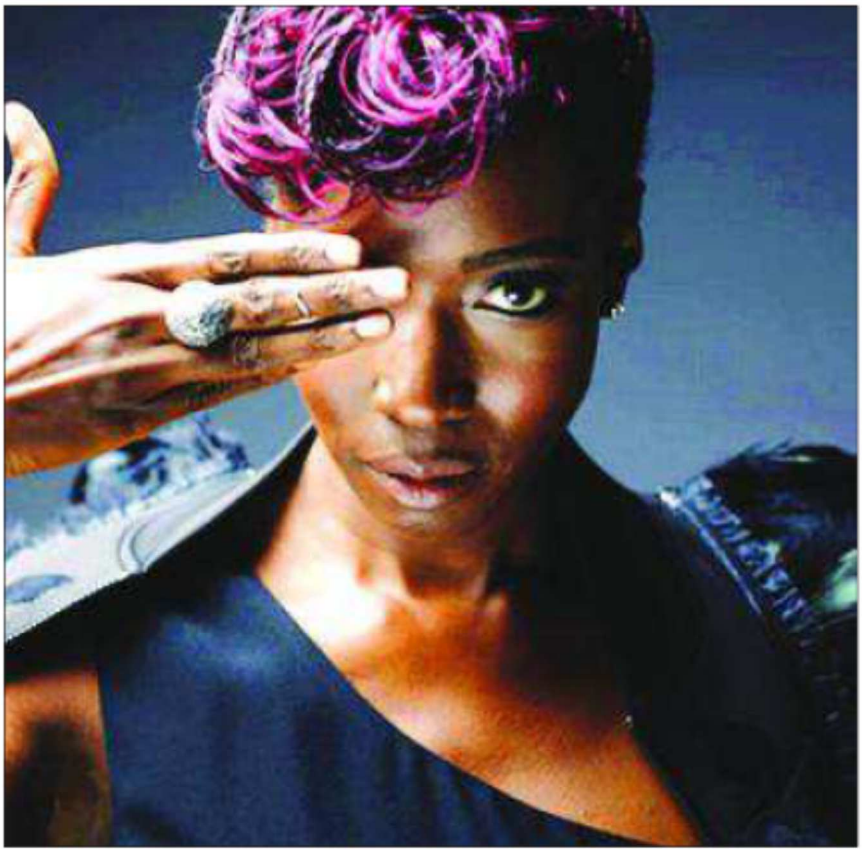

Le spectacle d'Awa Ly est un mélange de sons et de styles, jazz, soul, folk, pop. Repro CL

Née en France de parents sénégalais, italienne d'adoption installée à Rome, Awa Ly a fait du chemin et elle a eu la chance de pouvoir s'imprégner des diverses ambiances qui se retrouvent aujourd'hui dans sa musique. L'artiste s'est fait connaître dans un premier temps en qualité d'actrice, avant de sortir un premier album et d'effectuer une tournée tant à l'étranger qu'en France.

Son troisième album s'intitule *«Five and a Feather»*. Il naît d'un rêve et s'inspire des chamans amérindiens et des tambours africains et tente d'approcher des mondes invisibles, par ses vertus ensorcelantes. Awa Ly s'y plonge dans des compositions originales de belle facture, toujours chantées en langue anglaise.

Son spectacle, qui est un mélange de sons et de styles, jazz, soul, folk, pop, elle le produira à «L'Abaca» de Cherves-Richemont ce vendredi 14 octobre à 20h30.

Tarif: 18 euros; tarif réduit et comités d'entreprise, 15 euros; enfants de moins de 12 ans, 9 euros. Réservations à la mairie de Cherves-Richemont au 05.45.83.25.69 ou au 06.82.44.65.37

Poule D

Châteaubernard - Segonzac/Gensac (B) ..... 1 - 5
Grande-Champagne (B) - Mons ..... 1 - 3
La Gente (B) - Aigre (B) ..... 3 - 6
Mosnac-Champmil. - Ars-Gimeux ..... 3 - 3
St-Brice (B) - Ma Campagne ..... 2 - 3
St-Cybardeaux - Dirac (B) ..... 2 - 0

Classement. - 1. Mons, 16 pt, 4 m; 2. St-Brice (B), 13 pt, 4 m; 3. St-Cybardeaux, 13 pt, 4 m; 4. Ma Campagne, 13 pt, 4 m; 5. Grande-Champagne (B), 11 pt, 4 m; 6. Aigre (B), 10 pt, 4 m; 7. Ars-Gimeux, 8 pt, 4 m; 8. Dirac (B), 8 pt, 4 m; 9. Mosnac-Champmil., 7 pt, 4 m; 10. Segonzac/Gensac (B), 6 pt, 4 m; 11. La Gente (B), 5 pt, 4 m; 12. Châteaubernard, 4 pt, 4 m.

Poule E

Châteauneuf - Jarnac (B) ..... 2 - 4
Javrezac/Jarnouz. - Châteaubernard ..... 1 - 3

Classement. - 1. Châteaubernard, 16 pt, 4 m; 2. Jarnac (B), 9 pt, 3 m; 3. Châteauneuf, 6 pt, 3 m; 4. Leroy (B), 5 pt, 2 m; 5. Javrezac/Jarnouz., 4 pt, 4 m.

Châteaubernard (B) - Villebois ..... 4 - 5
Cognac (D) - Sud-Charente ..... NC
La Couronne (C) - Val-de-Nouère (B)..... 1 - 3
Mouthiers - Alliance 3B..... 4 - 0
Classement. - 1. Mouthiers, 12 pt, 3 m; 2. Val-de-Nouère (B), 12 pt, 3 m; 3. Villebois, 9 pt, 3 m; 4. Châteaubernard (B), 6 pt, 3 m; 5. La Couronne (C), 6 pt, 3 m; 6. Alliance 3B, 6 pt, 3 m; 7. Sud-Charente, 2 pt, 2 m; 8. Cognac (D), 2 pt, 2 m.

U13 Brassage

Poule A

Angoulême (B) - Ang. Portugais..... 19 - 0
Châteaubernard - Montmoreau ..... 8 - 0
Isle-Espagnac (B) - St-Yrieix/Champniers (D) (F) 0 - 3
Mouthiers (B) - Val-de-Nouère ..... 1 - 2
Classement. - 1. Angoulême (B), 12 pt, 3 m; 2. Val-de-Nouère, 12 pt, 3 m; 3. Châteaubernard, 9 pt, 3 m; 4. Mouthiers (B), 9 pt, 3 m; 5. Ang. Portugais, 6 pt, 3 m; 6. St-Yrieix/Champniers (D), 5 pt, 3 m; 7. Montmoreau, 2 pt, 3 m; 8. Isle-Espagnac (B), 1 pt, 3 m.

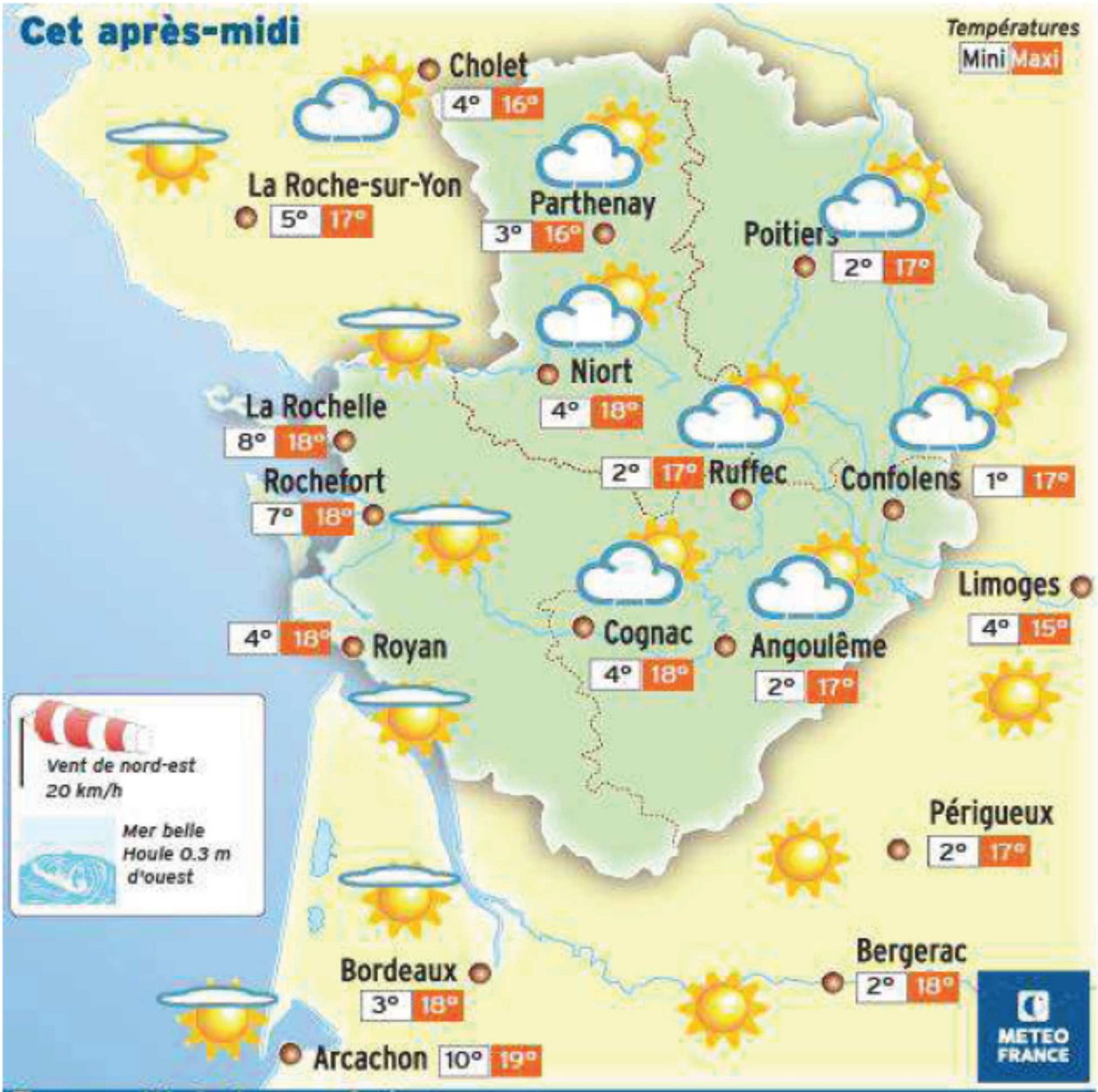

Temps mitigé et assez frais.

Des bancs nuageux continuent d'alterner avec des périodes d'éclaircies, puis ils se doublent de nuages d'altitude, arrivant par l'Ouest, dans le courant de l'après-midi. Le vent est modéré de Nord-Est.

MISS POITOU-CHARENTES ET MISS AQUITAINE

Magdalène et Axelle porteront l'écharpe

C'est une Poitevine, Magdalène Chollet, 19 ans, étudiante en fac de bio, qui est devenue hier à Châteaubernard (16) Miss Poitou-Charentes. Ses dauphines, Mélissa Creugnet et Anaïs Cornardeau, résident en Charente-Maritime. Le titre de Miss Aquitaine a été remporté samedi soir à Villeneuve-sur-Lot par la Miss Lot-et-Garonne, Axelle Bonnemaison, qui était déjà quatrième dauphine l'an passé. Désormais, la jeune femme âgée de 19 ans, originaire de Castelculier, près d'Agen, devra concilier sa nouvelle vie avec ses études de marketing de luxe. PHOTO ANNE LACAUD ET ANDRÉ DOSSAT

Des perturbations sur la rocade de Cognac

TRAVAUX Les services de l'Équipement vont mener des travaux de réfection de la chaussée sur le giratoire situé au niveau du quartier de Crouin, à la sortie de Cognac, sur la RN 141. Attention, jusqu'à vendredi, toutes les branches entrantes et sortantes, sauf celles de la RN 141 dans le sens Angoulême-Saintes, seront fermées de 20 à 6 heures. Puis, du lundi 17 au vendredi 21 octobre, entre 9 et 16 heures, la circulation sera réduite à l'anneau du giratoire.

Passage de témoin à la tête du comité Poitou-Charentes, sous les yeux de la directrice générale Sylvie Tellier. PHOTO ANNE LACAUD

Iris Mittenaere, Miss France 2016, a assuré le show en compagnie de ses dauphines. L'assurance des Miss lauréates il y a un an montrent combien ce titre transforme le caractère. PHOTO ANNE LACAUD

Une Miss sort de son cocon

CHÂTEAUBERNARD Une Poitevine, Magdalène Chollet, a succédé hier à la Charentaise Manon Rougier en tant que Miss Poitou-Charentes. Cela change la vie

PHILIPPE MÉNARD
p.menard@sudouest.fr

On en pense ce que l'on veut, mais il faut du cran pour se lancer dans la course à Miss France. Les 14 candidates en lice hier au Castel, à Châteaubernard, sur une centaine de dossiers reçus, ont eu quelques week-ends pour se préparer, ce qui n'exclut pas quelques bredouillages et imperfections au moment de s'exposer en public. Le contraste est saisissant avec celles qui sont passées par là il y a un an et ont glané la couronne, la Charentaise Manon Rougier, Miss Poitou-Charentes 2015, Iris Mittenaere, Miss France 2016, et ses dauphines.

C'est une Poitevine de 19 ans, Magdalène Chollet, qui va ainsi devoir sortir de son cocon. Elle était encore bien timide au moment d'expliquer combien cette élection était un rêve, et comment elle espérait représenter sa région « en restant telle que je suis ». Étudiante en première année de biologie, la lauréate va s'offrir une parenthèse enchantée.

Dauphines et complices

Ses deux dauphines se réjouissaient de partager le podium, après avoir noué une complicité en coulisses. Toutes deux sont de Charente-Maritime. Mélissa Creugnet, 21 ans, d'Écoyeux, travaille dans un établissement pour personnes âgées à Saintes. Anaïs Cornardeau, 20 ans, de La Rochelle, est en Fac de biologie dans sa ville. « On est déjà contentes d'être là toutes les deux », glissent-elles. Pour Magdalène Chollet, la marche suivante sera haute. Jamais une Miss Poitou-Charentes n'a ceint la couronne nationale, à l'exception d'une Dauphine qui avait suppléé la Miss en titre en 1966…

Magdalène Chollet, entourée de ses dauphines, de Miss France et de Manon Rougier. PHOTO A. LACAUD

Le spiritourisme vante ses singularités

TOURISME Neuf tour-opérateurs spécialisés dans l'œnotourisme ont été accueillis trois jours

Charente Tourisme et le Conseil régional tentent de faire monter en puissance le concept de « spiritourisme ». En amont du Salon de l'œnotourisme, qui démarre ce lundi à Reims, ils ont proposé à des tours opérateurs spécialisés dans ce créneau de venir humer l'air cognaçais pendant trois jours. La pêche a été plutôt bonne, avec neuf professionnels de Russie, Taïwan, du Canada ou d'Angleterre.

« Ils sont d'abord attirés par la notoriété du produit. On a plutôt affaire à des "épicuriens", qui veulent approfondir leurs connaissances. Ils cherchent avant tout une destination. On leur montre qu'on peut faire autre chose, avec un produit comme le baume de Bouteville par exemple », décrit Frédérique Bruneau, chargée de communication à Charente Tourisme.

Un bémol, l'hôtellerie

Les tour-opérateurs ont visité quatre maisons de négoce ainsi que le musée des arts du cognac, avec un atelier fort apprécié autour de l'art du cocktail. Le genre de choses qui peut faire la différence… Janna Jones, venue du Royaume-Uni, se montre plutôt convaincue. « Le cognac est très connu chez nous. Beaucoup de clients veulent aller sur place, pour découvrir le produit par eux-mêmes. C'est plutôt une clientèle de passionnés. On a commencé à créer des séjours, cela marche bien. Ici, l'accueil est à la fois professionnel et chaleureux, c'est parfait pour les Anglais. »

Atelier cocktail au Maco. PHOTO PH. M.

Un bémol, toutefois, l'hôtellerie haut de gamme, insuffisante selon Janna Jones. Les tour-opérateurs ont dit leur intérêt pour le projet d'hôtel cinq étoiles aux chais Monnet. « C'est sûr qu'il faut ça. Nos clients payent assez cher, en bout de course ils attendent d'avoir ce genre d'accueil. »

Bruno Lopez a confié à Pascal Dechipre la confection d'une couronne, symbole du magasin. PH. M.

La grêle est digérée

COMMERCE Ravagé le 27 mai dernier, Gourmandise et Chocolat reprend aujourd'hui du service

PHILIPPE MÉNARD

La grosse affluence enregistrée ce week-end au magasin Gourmandise & Chocolat, à Gensac-la-Pallue, en dit long sur sa belle réputation. Bruno Lopez et Marie-Mercier Lopez ont ouvert cette boutique nichée dans le hameau de Souberac en octobre 2010. Ils y distribuent les produits de la chocolaterie Mercier, tenue par le frère de la gérante, et reconnue pour son savoir-faire artisanal.

Tout a failli s'arrêter le 27 mai dernier, avec l'orage de grêle qui a ravagé le bâtiment. « On a eu 40 centimètres d'eau dans la réserve et le magasin. Les pompiers ont sorti 3 m³ de grêlons. Ils n'en revenaient pas ! Certains étaient passés par le toit, d'autres avaient remonté par les canalisations », relate Bruno Lopez.

Il avoue avoir eu « un mouvement de découragement », mais la réactivité de sa compagnie d'assurances l'a aidé à affronter ce coup du sort. Une bonne partie des dégâts, évalués à 108 000 euros, ont été pris en charge. Toute la marchandise et le matériel étaient à jeter.

Quatre mois de travaux ont été nécessaires. Au cours de cette période, le crépi de la façade a été enlevé, pour retrouver des poutres apparentes, et les contrevents ont été repeints de mauve, l'une des couleurs de la marque avec le marron et le vert anis.

Le défi de Pascal Dechipre

Gourmandise & Chocolat a repris du service ce week-end, avec une opération « portes ouvertes ». Des « extras » et des lycéens de l'école Jean-Caillaud, à Ruelle, sont venus prêter main-forte. Bruno Lopez en a profité pour présenter une nouveauté, un macaron chocolat et cognac, conçu avec une eau-de-vie XO de Jean-Fillioux, en Grande-Champagne, qui a rencontré un franc succès.

Il a aussi pu commencer à écouler les coffrets de chocolats portant des illustrations typiques de Cognac et du vignoble. Ils font écho au millénaire de la ville, mais étaient restés dans les soutes, puisque le magasin était fermé…

Autre attraction, la couronne en chocolat blanc réalisé selon l'emblème de la marque par Pascal Dechipre, maître chocolatier de Saint-Georges-des-Coteaux, près de Saintes. Resté handicapé à la suite d'un très grave accident en 1996, l'homme aime les défis « qui sortent de l'ordinaire ». Par le passé, il a ainsi signé une reproduction en chocolat de « L'Hermione ». « J'ai voulu lui proposer un challenge, pour qu'il puisse exercer son talent et son envie de vie », glisse Bruno Lopez. « Je veux montrer que l'on peut faire des choses en étant handicapé. J'aime être indépendant », relève Pascal Dechipre, à l'unisson de cette appétissante résurrection.

Besoin de commerces

La pérennité du commerce en milieu rural n'est pas chose aisée. Ces dernières années, les artisans boucher charcutier se sont succédé sans pour autant assurer la pérennité de leur commerce. Lors du dernier conseil municipal, après débat, des élus ont jugé indispensable d'ajouter des services complémentaires à la boucherie et à la charcuterie comme des fruits et légumes ou encore de l'épicerie etc., cela, afin de diversifier les offres.

Les locaux proposés par la commune sont bien situés, bien équipés, dotés d'un parking. Hélène Tournadre, la maire d'Ars, et ses conseillers municipaux sont prêts à accueillir toute proposition afin d'occuper les 100 m² du commerce remis à neuf récemment. À suivre, Véronique Troquereau, en qualité de présidente du comité des fêtes, a sollicité l'attribution d'une subvention exceptionnelle pour, a-t-elle expliqué, organiser une soirée réservée à la sortie du Beaujolais, « une façon de relancer les activités du comité des fêtes ».

Aider le comité des fêtes

Hélène Tournadre, la maire, a, elle, expliqué qu'à la suite des Nuits romanes de 2015, les responsables du comité des fêtes de l'époque devaient redonner la subvention exceptionnelle de 500 euros qu'ils avaient perçus à l'époque. Elle propose donc d'annuler purement et simplement le titre de remboursement, ce qui revient à attribuer à l'actuel comité des fêtes la somme de 500 euros afin de démarrer ses activités.

Les élus ont ensuite évoqué les travaux d'hydrocurage destinés à vérifier les canalisations. Si certaines parties de canalisation sont endommagées et que le dommage mesure moins de 5 mètres, la charge de leur remplacement appartient à Véolia alors qu'au-dessus de 5 mètres, c'est la commune qui prendra le remplacement à sa charge. Pour ce faire, il est décidé de procéder par hydrocurage avec caméra de télévision dans un premier temps, et si nécessaire, il pourrait s'ajouter un test à la fumée selon les premiers résultats.

À l'ordre du jour également la construction de toilettes publiques. Il a été proposé à cet égard d'utiliser les toilettes du foot qui seraient mises en accessibilité et ouvertes le jour et fermées la nuit.

À noter enfin, le changement d'horaires d'ouverture du bureau de poste qui le sera de 9 heures à 12 h 30.

Colette Guné

Les cabanes de Vigne répertoriées

Constance Faucher, étudiante, vient de clôturer le recensement des cabanes de Vigne, une mission menée sous l'égide du Pays Ouest Charente.

Étudiante en Master « Développement des Territoires et Nouvelles Ruralités », Constance Faucher a été chargée, par le Pôle Territorial Ouest Charente-Pays du Cognac, de mener une étude et une collecte du petit patrimoine, à savoir « l'inventaire des « caburotes » (mot saintongeais), cabanes de vigne en Pays Ouest Charente », symboles d'une identité.

Après contact auprès des mairies, et avec l'aide d'Adrien Letzelter, responsable du stage, de Jérôme Sourisseau, président du Pôle, 76 cabanes ont été recensées sur les 79 communes du territoire.

Des cabanes de vigne comme celle-ci, il en existe presque sur chaque commune du territoire. PHOTOS S. C.

Des chantiers d'insertion

Après l'élaboration d'une Charte paysagère, la création en 2014 du réseau des Villages de Pierres et de Vignes (cinq villages labellisés), l'animation et la promotion du réseau avec les offices de tourisme (les atouts de l'œnotourisme), l'aménagement du fleuve Charente, le Pôle Territorial est à l'initiative d'un projet de candidature du vignoble cognaçais au patrimoine mondial de l'Unesco (1).

« Constatant un manque de petit patrimoine classé, sans inventaire, des savoir-faire anciens non reconnus, souhaitant mettre en lumière des données et des sources concernant le patrimoine culturel du Pays du Cognac, nous avons lancé la réalisation d'un inventaire du petit patrimoine lié à la viticulture », confie le président. Ces cabanes, en moellons ou pierres de calcaire, présentent un intérêt culturel, historique. En recueillant de nombreux témoignages auprès d'anciens propriétaires, cette jeune étudiante a appris que ces cabanes, apparues au XIXe siècle, de construction modeste et sommaire, ont été un abri indispensable pour le vigneron et les ouvriers viticoles, les chevaux ou les bœufs, un lieu de repos, de stockage du matériel, du foin, avec parfois une cheminée et souvent une réserve d'eau de pluie ou un puits pour préparer la « bouillie bordelaise » utilisée pour lutter contre les maladies de la vigne.

Cet inventaire pourrait déboucher sur des chantiers d'insertion au sein de la future agglo afin de réhabiliter et valoriser ce précieux petit patrimoine rural.

Constance Faucher entourée de Jérôme Sourisseau et Adrien Letzelter

Séverine Caillé

(1) L'organisation des Nations unis pour l'éducation, la science et la culture.

CHÂTEAUBERNARD

Repas dansant. Le comité de jumelage de Châteaubernard organise un repas dansant animé par Jean-Marie Guillot, à la salle des fêtes des Pierrières, dimanche 23 octobre. Tarifs : 25 € pour les adultes et 10 € pour les moins de 12 ans. Contacts : 07 81 92 15 53, 05 45 35 05 54 et 05 45 32 28 56.

Concours de tarot. Le club 21 de Châteaubernard organise un concours de tarot, ce mardi 11 octobre, et il en va ainsi tous les deuxièmes mardis du mois. La soirée est ouverte aux licenciés tout comme aux non licenciés. Rendez-vous vous est donné, à la salle Jean-Tardif, dès 21 heures. Renseignements au 06 84 17 99 40.

GONDEVILLE

Comité des fêtes. Les membres du comité des fêtes, ainsi que celles et ceux qui souhaiteraient s'y joindre, sont invités à assister à l'assemblée générale qui se tiendra demain, mardi 11 octobre, à 18 h 30, à la salle de la mairie. À l'ordre du jour : bilan moral, activités, et financier, de l'année 2015/2016 ; projets et calendriers des animations.

JAVREZAC

Conseil municipal. Le conseil municipal se réunit ce soir, à 18 h 30, à la mairie. Ordre du jour : point finances. Achat perceuse perforateur. Demande de location pour mosaïque. Réorganisation travail des agents. CdC, nomination au groupe thématique PLUIh. Nom pour la bibliothèque. Questions diverses.